



Secretaría de Bienestar
Gobierno de Puebla

Coordinación General de Planeación Seguimiento y Evaluación
Secretaría de Bienestar

Departamento de Prospectiva
CGPE

Región: 6

Municipio: Tlatlauquitepec

Teziutlán



55,576.00

Población



26,617.00

Hombres



28,959.00

Mujeres



17,592.00

Población Indígena

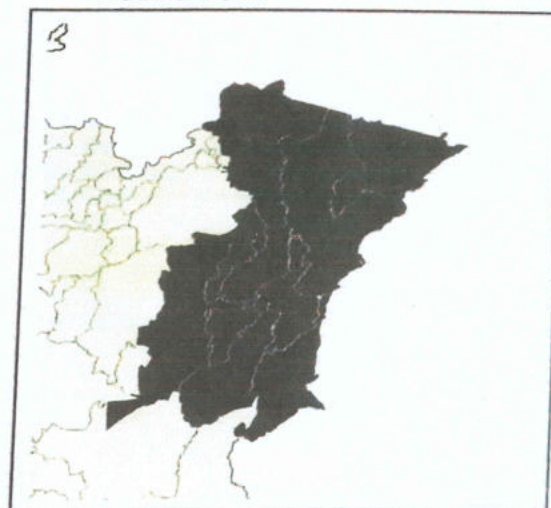

Fuente: INEGI - Encuesta Intercensal 2020/ INPI - Indicadores Socioeconómicos de los Pueblos Indígenas de

GRADO MARGINACIÓN 2015

Medio

GRADO DE REZAGO SOCIAL 2020

Bajo

POBREZA EXTREMA PORCENTAJE

11.88

POBREZA EXTREMA PERSONAS

5,835.00

REZAGO EDUCATIVO

10,323.00

21.02

CARENCIA POR SERVICIOS DE SALUD

5,855.00

11.92

CARENCIA POR ACCESO A LA SEGURIDAD SOCIAL

39,835.00

81.10

CARENCIA POR CALIDAD Y ESPACIOS DE LA VIVIENDA

5,805.00

11.82

CARENCIA POR ACCESO A LOS SERV. BÁSICOS EN LA VIVIENDA

22,052.00

44.90

CARENCIA POR ACCESO A LA ALIMENTACIÓN

8,668.00

17.65

Fuente: estimaciones del CONEVAL con base en el MCS-ENIGH 2010, la muestra del Censo de Población y Vivienda 2010, el Modelo Estadístico 2015 para la continuidad del MCS-ENIGH y la Encuesta Intercensal 2015.

REZAGO SOCIAL (CONEVAL)

EVALUACIONES:	2010	2015	2020
GRADO:	Medio	Medio	Bajo
LUGAR ESTATAL:	135	133	150

MARGINACIÓN (CONAPO)

EVALUACIONES:	2010	2015	2020
GRADO:	Medio	Alto	Bajo
LUGAR ESTATAL:	136	133	159

TECHOS FINANCIEROS (2021)

FISM:	62,058,043.00
FORTAMUND:	36,371,390.00

ACCESO A LOS SERVICIOS BÁSICOS EN LA VIVIENDA

SIN ACCESO AL AGUA	1.50	2.80
SIN DRENAJE	8.90	16.70
SIN ELECTRICIDAD	0.90	1.80
SIN CHIMenea (USO DE LEÑA O CARBÓN PARA COCINAR)	21.80	41.30

CALIDAD Y ESPACIOS DE LA VIVIENDA

PISO DE TIERRA	2.50	4.80
TECHO DE MATERIAL ENDEBLE	5.40	10.20
MUROS DE MATERIAL ENDEBLE	0.20	0.30
HACINAMIENTO	4.10	7.70

Valida.

Alejandro Iván Baquedano Sánchez.
Director de Seguimiento y Evaluación

Autoriza.

Ernesto Escamilla García
Coordinador General de Planeación, Seguimiento y Evaluación

I. Información general de pobreza y rezago social

Indicador	En el municipio	En la entidad
1) Población al 2021, número de personas	57,718	6,664,764
2) Grado de Rezago Social	Medio	Alto
3) Zonas de Atención Prioritaria 2021		
Rurales	0	174
Urbanas	12	2,352
4) Pobreza multidimensional		



Población en el municipio 2015: 49,118



Fuente: 1- Proyección de la población al 2021 elaborada por el Consejo Nacional de Población (CONAPO).
2- Grado de rezago social por entidad federativa y municipio 2015, elaborado por el Consejo Nacional de Evaluación de la Política de Desarrollo Social (CONEVAL).
3- Decreto por el que se formula la Declaratoria de las Zonas de Atención Prioritaria para 2021, Diario Oficial de la Federación. Disponible en: https://www.dof.gob.mx/2020/BIENESTAR/ZONAS_PRIORITARIAS_2021.pdf
4- Información municipal, Medición de la pobreza 2015. CONEVAL. Información estatal, Medición de la pobreza 2018. CONEVAL.

II. Indicadores de carencias sociales en el municipio o demarcación territorial

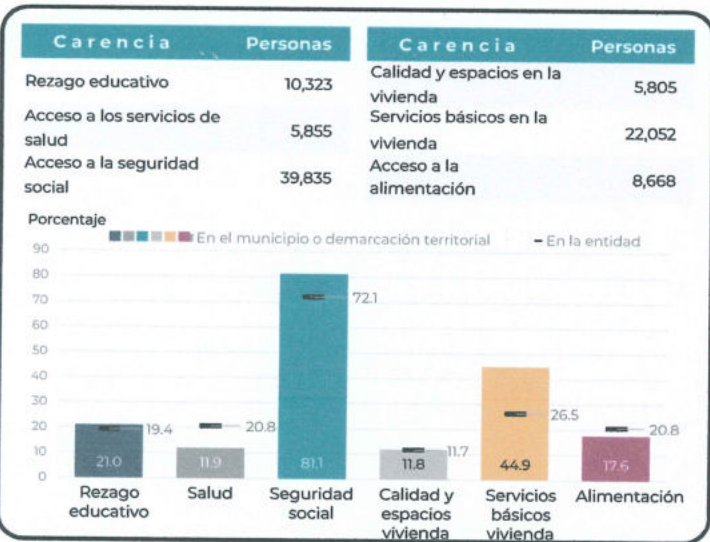

Fuente: Información municipal, Medición de la pobreza 2015. CONEVAL. Información estatal, Medición de la pobreza 2018. CONEVAL.

III. Retos para garantizar el derecho a la vivienda

Indicador	Población (miles)	%	Viviendas	%
Calidad y espacios en la vivienda *	5.8	11.8%		
En viviendas con pisos de tierra **	2.5	4.7%	718	5.0%
En viviendas con techos de material endeble **	5.4	10.1%	1,461	10.3%
En viviendas con muros de material endeble **	0.2	0.4%	44	0.3%
En viviendas con hacinamiento **	4.1	7.7%	675	4.7%

Necesidades conjuntas no satisfechas en calidad y espacios, viviendas y porcentaje

Pisos y muros **		Pisos y techos **		Pisos y hacinamiento **	
11	0.1%	303	2.1%	107	0.8%
Muros y techos **		Muros y hacinamiento **		Techos y hacinamiento **	
13	0.1%	12	0.1%	173	1.2%

Fuente: * Medición de la pobreza 2015. CONEVAL. ** Estimaciones con base en la metodología para la medición de la pobreza del CONEVAL y datos de la encuesta intercensal 2015. INEGI.

III. Retos para garantizar el derecho a la vivienda

Indicador	Población (miles)	%	Viviendas	%
Servicios básicos en la vivienda *	22.1	44.9%		
En viviendas sin acceso al agua **	1.5	2.8%	465	3.3%
En viviendas sin drenaje **	8.9	16.6%	2,519	17.7%
En viviendas sin electricidad **	0.9	1.7%	308	2.2%
En viviendas sin chimenea cuando usan leña o carbón para cocinar **	21.8	40.7%	5,623	39.5%

Necesidades conjuntas no satisfechas en servicios básicos, viviendas y porcentaje

Agua y drenaje **		Agua y electricidad **		Agua y combustible **	
292	2.0%	87	0.6%	184	1.3%
Drenaje y electricidad **		Drenaje y combustible **		Electricidad y combustible **	
178	1.2%	1,504	10.6%	229	1.6%

Fuente: * Medición de la pobreza 2015. CONEVAL. ** Estimaciones con base en la metodología para la medición de la pobreza del CONEVAL y datos de la encuesta intercensal 2015. INEGI.

IV. Recursos del Fondo de Aportaciones para la Infraestructura Social (FAIS) destinados en el municipio o demarcación territorial, en su componente FISMDF

Indicador (cifras en millones de pesos)	Periodo		
	2019	2020	2019-2020
Recursos planeados*	16.41	62.44	78.85
Recursos ejercidos**	61.96	27.33	89.29
Brecha (B/A)	377.6%	43.8%	113.2%

Fuente: Elaboración propia con información proporcionada por la Dirección General de Desarrollo Regional (DGDR).
* La información presentada del Fondo de Aportación para la Infraestructura Social (FAIS), fue extraída de la Matriz de Inversión para el Desarrollo Social (MIDS), instrumento digital de la Dirección General de Desarrollo Regional (DGDR) y contempla el Financiamiento de BANOBRAS.
** Información proveniente del Sistema de Recursos Federales Transferidos (SRFT). Los recursos planeados para 2020 corresponden al periodo enero-diciembre 2020, los recursos ejercidos para 2020 corresponden al periodo enero-septiembre 2020.

V. Infraestructura para el Bienestar

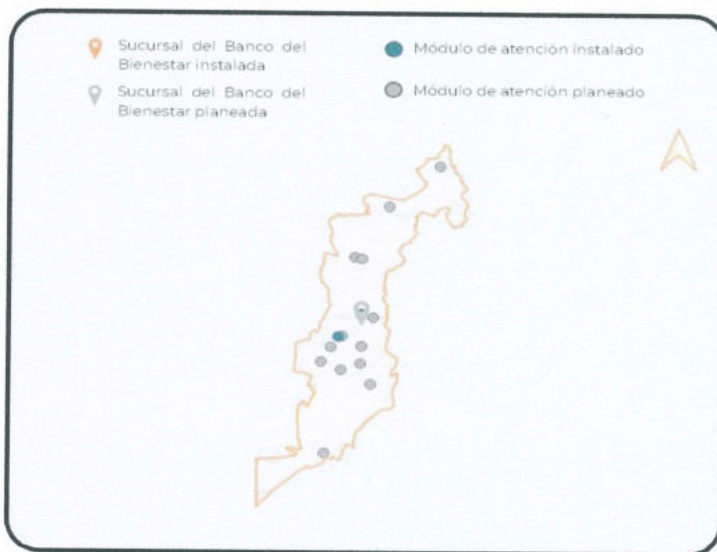

Fuente: Elaboración propia. DGAP.

Nota: Para mayor detalle de los análisis presentados en este informe se puede consultar la siguiente liga en la página de la Secretaría de Bienestar:

<https://www.gob.mx/bienestar/documentos/informe-anual-sobre-la-situacion-de-pobreza-y-rezago-social>