

# SEGUNDO INFORME DE GOBIERNO 2023

**LIC. PORFIRIO LOEZA AGUILAR**  
**PRESIDENTE MUNICIPAL CONSTITUCIONAL DE**  
**TLATLAUQUITEPEC 2021-2024**

## I. Integrantes del H. Ayuntamiento de Tlatlauquitepec.

*"Gobierno de Continuidad, usos, costumbres y tradiciones".*

**C. PORFIRIO LOEZA AGUILAR**

PRESIDENTE MUNICIPAL CONSTITUCIONAL DE TLATLAUQUITEPEC, PUEBLA.

**C. OMAR ROJAS LEMINI**

REGIDOR DE GOBERNACIÓN, JUSTICIA, SEGURIDAD PÚBLICA Y PROTECCIÓN CIVIL

**C. MARÍA TERESA LANDERO MANILLA.**

REGIDORA DE PATRIMONIO Y HACIENDA PÚBLICA MUNICIPAL

**C. PEDRO LUIS JIMÉNEZ PARRA.**

REGIDOR DE DESARROLLO URBANO, ECOLOGÍA, MEDIO AMBIENTE, OBRAS Y SERVICIOS PÚBLICOS.

**C. ROSA MARÍA PARRA GONZÁLEZ**

REGIDORA DE INDUSTRIA, COMERCIO, AGRICULTURA Y GANADERÍA

**C. MARÍA DIANA CAMELIA QUINTERO MELÉNDEZ**

REGIDORA DE EDUCACIÓN PÚBLICA Y ACTIVIDADES CULTURALES, DEPORTIVAS Y SOCIALES

**C. ALDO JIMÉNEZ GIL**

REGIDOR DE TURISMO

**C. NANCY AGUSTÍN MORENO**

REGIDORA DE SALUBRIDAD Y ASISTENCIA PÚBLICA

**C. AZYADETH FATIMA JIMÉNEZ RODRÍGUEZ**

SÍNDICO MUNICIPAL

## II. Presentación

**“Un pueblo que olvida su historia está destinado al olvido”.**

Amigas y amigos, Tlatlauquitepec, es un gran pueblo, tiene una verdadera historia, una verdadera raíz, una verdadera esencia, tiene valores históricos y por cierto el año próximo cumplirá 500 años de su fundación.

Recuerdo bien que cuando era joven y con muchas carencias, me fui a estudiar a la Benemerita Universidad Autónoma de Puebla y mis compañeros de universidad inclusive mis maestros preguntaban que donde quedaba Tlatlauquitepec, porque no lo conocían, que conocían a otros pueblos menos al nuestro y eso dolió mucho; y yo decía; que algún día haría algo porque Tlatlauquitepec se diera a conocer a nivel Estado.

Investigando se dijeron muchas cosas, que este pueblo fue mutilado y abandonado, que debido a la ley catastral fue castigado por los Gobiernos de los Ávila Camacho, que inclusive fue borrado de la historia de Puebla y de las dependencias Estatales y agravándose más este abandono por la construcción de la carretera Teziutlán-Virreyes.

En el año 2012, nos dimos a la tarea de unirnos y platicar sobre el futuro de nuestro municipio y de nuestras familias, es por eso que gracias al trabajo de muchos que creyeron en el proyecto, obtuvimos la más grande presea, la nominación de Pueblo Mágico.

Ahora Tlatlauquitepec, es un pueblo emergente, es un pueblo que está saliendo del anonimato, es un pueblo que está saliendo de la obscuridad, es un pueblo que día a día recibe miles y miles de visitantes, es un pueblo que cada día su economía derivada del turismo crece más y más, es un pueblo donde la inversión está llegando, siendo una realidad.



Yo recibí a Tlatlauquitepec de una forma; y aun año de terminar esta administración de continuidad, estamos entregando a Tlatlauquitepec de otra.

Hoy Tlatlauquitepec suena y retumba a nivel estado, a nivel nacional y hasta nivel internacional, este pueblo ha sido distinguido e invitado en diferentes promociones turísticas como lo es El Tianguis Internacional de Pueblos Mágicos en Barcelona España, en los Angeles California y Houston Texas; y el pasado Domingo 8 de octubre hicimos presencia en El Gran Park como invitado especial en la Feria de los Moles 2023; con la presencia de más de 50,000 mexicanos.

Entre ellos poblanos y por supuesto nuestros entrañables migrantes a quienes extrañamos mucho originarios Tlatlauquenses. Agradezco a la Secretaría de Turismo Martha Ornelas y a nuestro señor gobernador quienes son un aliado continuo del turismo en Puebla, muchas Gracias...

### ***Gobierno que no gestiona no funciona.***

Hemos tocado puertas con diferentes Dependencias estatales y nacionales, dentro de pocos días, se abrirá para toda esta franja de la sierra norte y nororiental y de algunos municipios veracruzanos la primera Oficina Municipal de Relaciones Exteriores.

Agradezco a la Mtra. Sandra González de Yta, Delegada de la Oficina Estatal de Relaciones Exteriores por su total apoyo incondicional para ser de este sueño una realidad, con estas acciones la ciudadanía en general podrá tramitar su pasaporte sin la necesidad de acudir a la capital del Estado, generando más economía local en Tlatlauquitepec.

Agradezco al señor Gobernador por esta apertura de dialogo y encausar juntos diferentes obras y servicios que transformaran la vida social de nuestros ciudadanos y visitantes; el gobierno municipal no puede con grandes inversiones, necesitamos la mano del Gobierno del Estado en programas de coinversión. Agradecerle a nombre de los Tlatlauquenses por la:

- Construcción del Complejo Municipal de Seguridad Publica,
- La conclusión de nuestro primer museo intermunicipal en honor al poderoso señorío de olinteutli.
- La Conclusión de nuestro complejo cultural municipal Casa OLVERA-AGUSTÍN LARA;
- La Pavimentación túnel dos el embarcadero, la cual dará mayor comodidad a nuestros turistas en la temporada del avistamiento de la Luciérnaga en los meses de Marzo a Septiembre y la cual usted visito anteriormente
- Así mismo el camino Tatauzoquico- Nexticapan, Zacapoaxtla; proyecto que está en revisión mismo que abrirá un polo de desarrollo entre estos dos pueblos hermanos que combatimos juntos en la batalla del 5 de Mayo.

Muchas de las veces, le damos importancia a lo que no tiene importancia, hace años decíamos que la seguridad no era importante ahora la seguridad debe ser una garantía de los gobiernos.

Decíamos que el cambio climático no era importante, ahora estas sufriendo la embestida de esos cambios.

Decíamos que nuestros bosques nunca se iban acabar ahora estamos viendo como mucha gente de forma irresponsable tala y no reforesta.

Decíamos que el agua nunca se iba acabar ahora muchos de nuestros pueblos están sufriendo de ese vital líquido principalmente en Oyameles, decíamos que no era importante la separación de la basura, ahora la basura debe ser un día a día en nuestros hogares.

Creíamos que el tener una mascota no implicaba una gran responsabilidad, que era normal ver la sobrepoblación de perros y gatos, hoy vemos todas las injusticias que se cometen en contra de ellos.

Por ellos hemos creado reglamentos que regularan la convivencia entre gobernantes y gobernados como lo es:



- El Reglamento para la prevención, gestión integral de los residuos sólidos Urbanos y la economía circular del Municipio de Tlatlauquitepec, con el cual podremos sancionar a quienes arrojen basura en las calles, barrancas y nuestros ríos.
- El Reglamento de Bienestar Animal. En esta ley principalmente responsabilizara a los dueños o personas que maltraten a los animales o aquellos que de manera injusta los echan a la calle.

Hemos logrado unificar criterios, esterilizando 2500 mascotas evitando al día de hoy, que nacieran ciento veinte mil perros y gatos.

Y próximamente los días 3, 4 y 5 de noviembre tendremos una jornada masiva de esterilización, siendo la meta 1000 mascotas donde vendrán, diferentes organizaciones Internaciones, nacionales y regionales como es PETA, House Paws, de Estados unidos; Pets Land Hospital Veterinario de Cancún, Movimiento Animalista de Puebla.

Habrá quienes digan que el dinero lo es todo en la vida, para este gobierno, lo principal es la salud.

Por ello se han adquirido ambulancias para atender las diferentes llamadas de auxilio otorgando una para Mazatepec, una para oyameles y dos para la cabecera municipal, con la finalidad de reforzar la atención a la salud y traslados, a los diferentes hospitales de la región.

Somos conscientes de que nada es suficiente antes este tipo de circunstancias, pero gracias a la buena administración de los recursos del pueblo, hoy podemos entregar una ambulancia más.

No hay dinero que alcance y más ante cientos de necesidades que tenemos en cada una de nuestras comunidades, pero con mucho orgullo les puedo decir que, a todos nuestros pueblos, juntas auxiliare y esta cabecera municipal se les apoyado con obras, acciones y servicios.

- Los invito a seguir faeneando, los invito a seguir cooperando.
- Los invito a seguir haciendo obras peso a peso.
- Los invito a que no dejen solos a sus pueblos.
- Y los invito a reconocer aquellos hombre y mujeres que dieron todo por sus comunidades; y que, al día de hoy, no están con nosotros, desde este lugar los invitamos a honrarlos con un minuto de silencio.

**Para ser un buen trabajo, debes amar lo que haces a diario.**

Necesitamos hombres y mujeres con conciencia social para contrarrestar el crecimiento de las adicciones, para frenar el rompimiento del núcleo familiar, para frenar el cambio climático, para cuidar el vital líquido del agua.

Necesitamos hombre y mujeres sensibles de carne y hueso para que Tlatlauquitepec siga creciendo por el camino de la Seguridad.

Por eso, desde este lugar los convoco a ustedes y a toda esa gente de carne y hueso que de verdad quiere a Tlatlauquitepec, que ama a su pueblo, que ama a sus comunidades, que juntos luchemos, para no dejar entrar la inseguridad.

Tengan la confianza, que, hasta el último minuto de nuestro gobierno, vamos a luchar a diario, vamos a estar vigilantes día, tarde y noche, para que no ingresen grupos con otros intereses mezquinos y roben lo más valioso que tenemos, que es nuestra libertad.

muchas gracias.!!!

***Lic. Porfirio Loeza Aguilar***  
***Presidente Municipal Constitucional de Tlatlauquitepec***  
***Administración 2021-2024***



## INTRODUCCIÓN

### LOS 5 EJES DE LA ADMINISTRACIÓN MUNICIPAL

Para el presente informe de actividades 2023, se recopiló el trabajo de cada una de las áreas y departamentos que conforma la administración Pública municipal, para rendir cuentas claras de acuerdo a lo dispuesto por el artículo 91 fracción LI de la Ley Orgánica Municipal, basadas en lo establecidos en el Plan Municipal de Desarrollo 2021-2024, documento rector de las acciones, obras y servicios que se realizaron en todo el territorio de este Pueblo Mágico de Tlatlauquitepec.

Basado en 5 ejes del Gobierno Municipal:

#### **Eje 1: Seguridad para todas y todos.**

Contribuir a mejorar la seguridad pública en el municipio para garantizar la vida, integridad física y patrimonio de las personas preservando la tranquilidad social mediante el fortalecimiento del cuerpo policiaco. Garantizar la inmediata atención a la población con el equipo humano y técnico adecuado, así como planes y estudios para contingencias o desastres naturales.

#### **Eje 2: Igualdad y Justicia Social**

Promover acciones que permitan el desarrollo equitativo e inclusivo entre los Ciudadanos, de sectores vulnerables, personas con discapacidad, niños, niñas, juventudes, adultos mayores, jefas de familia, mujeres víctimas de violencia; al mismo tiempo se busca que la población en general cuente con acceso a servicios básicos como educación y salud, además se pretende impulsar las actividades culturales y deportivas que fomenten una sana convivencia entre los ciudadanos.



### **Eje 3: Más y Mejores Oportunidades**

Fortalecer, incentivar y contribuir al desarrollo económico del Municipio, fomentando la generación de riqueza sostenible en los sectores comerciales y sociales, realizando acciones incluyentes que impulsen el desarrollo de los sectores primario, secundario y terciario, promocionando el crecimiento de empleos, innovación turística, así como fortaleciendo los sectores agropecuario, industrial y comercial.

### **Eje 4: Desarrollo Urbano Sustentable**

Identificar las acciones para favorecer el crecimiento ordenado del municipio a través del cumplimiento de su programa de regulación territorial y desarrollo urbano sustentable. Conservar y cuidar los recursos naturales, como son el agua y su tratamiento, el aire, las áreas verdes, el uso del suelo, la flora y la fauna, todo en cumplimiento de las normas estatales y federales en la materia.

### **Eje 5: Gobierno Honesto y Cercano**

*Impulsar un gobierno honesto y cercano a las y los ciudadanos, contar con un grado eficiente de organización para realizar una gestión basada en procesos y procedimientos que permitan atender de manera eficiente y responsable la administración de sus recursos financieros con transparencia, utilizando las tecnologías de la información para mejorar los servicios e incrementar los ingresos propios a través de una planeación estratégica.*

Es así que rendimos el Segundo Informe de Gobierno de la administración 2021-2024.

### **SEGURIDAD PUBLICA, VIALIDAD, PROTECCION CIVIL, JUZGADO CALIFICADOR.**

Al día de hoy Tlatlauquitepec es un pueblo seguro, y no lo decimos nosotros sino es la palabra de nuestros ciudadanos quienes, a través de una encuesta realizada en los primeros Días de octubre de 2023, manifestaron sentirse seguros y libres

para desarrollar su vida diaria y dejar a sus familias convivir de manera segura, gracias a la coordinación entre los tres niveles de Gobierno y a las buenas decisiones tomadas para reforzar el estado de fuerza Municipal.

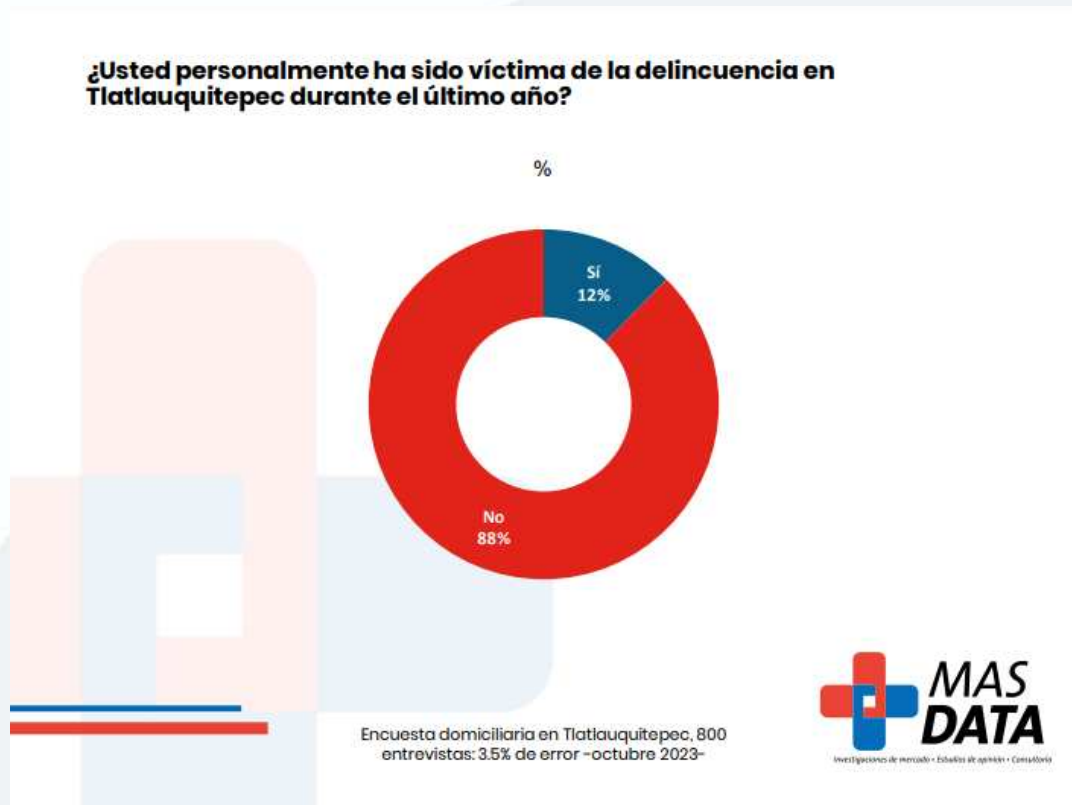

Al día de hoy nuestros elementos de policía municipal, vialidad y protección civil se encuentran certificados, capacitados y han cumplido con todos los requerimientos establecidos por la ley de Seguridad Pública, **“EN TLATLAUQUITEPEC ESTAMOS EN CONTRA DE LA CORRUPCION Y A FAVOR DE LA PAZ SOCIAL, SOMOS Y SEGUIREMOS SIENDO UN PUEBLO DONDE NUESTRAS FAMILIAS PUEDAN TRANSITAR DIA Y NOCHE CON LA SEGURIDAD DE REGRESAR INTEGRAMENTE A SUS CASAS”** esto gracias a un gobierno que sabe cómo hacer la cosas.

- Actualmente se cuenta con un estado de fuerza de 73 elementos aprobados
- se obtuvieron las siguientes capacitaciones:
  - Formación Inicial Equivalente: 6 elementos
  - Formación Inicial: 5 elementos
  - Competencias Básicas: 1 elemento



- Protocolo Atención a la Violencia de Genero: 4 elementos
- Protocolo de Actuación Policial Ante Hechos Delictivos: 1 elemento y 6 en espera de confirmación.
- Curso Atención a Víctimas: 1 elemento y 1 en espera de confirmación.
- Foro "Seguridad Pública, Prevención del Delito y Derechos Humanos": 6 elementos.
- Siendo un total de 7 cursos, capacitando a 31 elementos de Seguridad Pública.

### **CUMPLIMIENTO CON MEDIDAS DE PROTECCIÓN DE FISCALÍA GENERAL DEL ESTADO.**

Se brinda apoyo a la fiscalía general del Estado para realizar visitas domiciliarias como medidas de protección a favor de las personas víctimas de algún delito dentro de este municipio, teniendo en promedio en este año un aproximado de 15 visitas domiciliarias.

### **LICENCIA OFICIAL COLECTIVA NO. 38 PARA LOS ELEMENTOS DE SEGURIDAD PÚBLICA**

Se obtuvieron un total de 65 portaciones de arma de fuego, 35 de elementos veteranos y 30 nuevas licencias, las cuales fueron otorgadas por la Secretaría de la Defensa Nacional (SEDENA) y gestionadas a través de la mesa de Armamento, donde se realizaron los trámites correspondientes para que el municipio de Tlatlauquitepec, Puebla, fuera beneficiado con la Licencia Oficial Colectiva (LOC) No. 38.

### **ADQUISICIÓN DE UNIFORMES.**

En este año los elementos de Seguridad Pública fueron beneficiados, en dos etapas de entregas de uniformes:

Siendo la primera entrega el día 26 de febrero de 2023, constando de 130 uniformes completos (camisola, pantalón, botas, chamarra, playera tipo polo y gorra), así como equipamiento: impermeable, forniture, lámpara, y chaleco táctico.

Segunda entrega de uniformes el día 13 de septiembre de 2023, constando de 101 uniformes completos (2 camisolos, 2 pantalones, botas, chamarra y gorra), así como equipamiento: cinturón táctico y dispositivos de seguridad).

### **JUZGADO CALIFICADOR.**

Es lamentable confirmar nuevamente datos alarmantes en nuestra sociedad, donde en este año 2023, 181 detenciones que han sido puestas a disposición del Juez Calificador un 80 y 90% de las detenciones totales son a jóvenes entre 18 a 20 años sigue creciendo el cáncer social denominado "**Cristal y cocaína**". hacemos un llamado de atención a los padres de familia para que nos ayuden con sus hijos y juntos trabajemos recomponiendo el tejido social en Tlatlauquitepec la seguridad y tranquilidad la garantizamos todos.

### **PROTECCION CIVIL**

- Hasta el día de hoy se han atendido 1000 reportes de emergencia, De los cuales 135 han sido traslados totalmente sin costo, tanto dentro y fuera del municipio.
- Se atendieron 50 conatos de incendio, entre ellos forestales, donde gracias a la comunicación con inspectores, a comuneros y a las brigadas voluntarios se han logrado sofocar. 5 conatos a casa habitación. 3 conatos de incendio a vehículos. Y 20 acompañamientos a quemas controladas por ciudadanos.
- Uno de nuestros principales objetivos es regular el uso y destino del suelo, conformando el atlas de riesgo Municipal, invitamos a la población a que tengan cuidado en construir en zonas de alto riesgo, ya que la naturaleza nos ha dado y nos seguirá dando lecciones de vida.
- Se han atendieron 20 reportes de presencia de panales de abejas, en domicilio particulares, escuelas, parques. Los cuales, con ayuda del apicultor voluntario de PC, estos se han retirado, y reubicado.
- Se atendiendo 5 reportes deslaves, en algunos caminos y carreteras del municipio. Donde personal del área ha realizado maniobras para retirarlos y así evitar cualquier tipo de incidente.



Adquirimos una nueva ambulancia con un monto de **\$338,900.00 (Trescientos treinta y ocho mil novecientos pesos 00/100 Moneda Nacional)** con recursos propios, aquí hemos invertido todos sus pagos por derechos o impuestos municipales; derivados de parquímetros, licencias de construcción, licencias de funcionamiento, pago de predial, constancias, infracciones. al día de hoy Tlatlauquitepec, cuenta con 5 ambulancias para enfrentar cualquier llamado de auxilio y resguardar, brindado atención y traslado a diferentes Hospitales del Estado y del País, garantizar con ellos algo tan sensible y delicado como la salud esta como un Derecho Humano fundamental.

### **VIALIDAD MUNICIPAL.**

Somos un pueblo solo con dos calles principales, esto es lo que dificulta el tránsito vehicular por lo que se han atendido, diferentes acciones: abanderamiento de salida de escuelas, abanderamientos de deslaves, cortejos fúnebres, atención de llamados de auxilio por accidentes viales, se atendieron tres jornadas en la cabecera Municipal de Tlatlauquitepec y 1 en la Junta Auxiliar de Oyameles de Hidalgo, por parte del Gobierno del estado para expedición de licencias de conducir y evitamos que los ciudadanos se trasladen hasta la ciudad de Puebla.

Con recursos propios y gracias a todos ustedes quienes de manera responsable realizan sus pagos de impuestos y derechos municipales se ha equipado al departamento de vialidad, con equipo de oficina y uniformes, para garantizar seguridad publica y una mejor atención; en el transito vehicular del municipio.

Con fecha 30 de enero de 2023, el H. Cabildo aprobó el **“REGLAMENTO DE VIALIDAD Y TRANSITO MUNICIPAL DEL MUNICIPIO DE TLATLAUQUITEPEC, PUEBLA, CON EL FIN DE REGULAR EL TRANSITO Y SEGURIDAD VIAL DE VEHÍCULOS Y PEATONES EN LAS VÍAS PUBLICAS UBICADAS DENTRO DE LA EXTENSIÓN TERRITORIAL DE TLATLAUQUITEPEC”**.

## CENTRO PENITENCIARIO

- **Personal capacitado y certificado.** - uno de los compromisos del Gobierno Municipal es brindar un servicio de calidad respetando los derechos humanos; es por ello que 7 elementos adscritos al centro penitenciario de Tlatlauquitepec lograron acreditarse con su evaluación de control y confianza. Y 4 elementos ya activos obtuvieron la permanencia al aprobar su evaluación.
- **Uniformes.** - se entregaron uniformes a los elementos activos de Centro Penitenciario de Tlatlauquitepec, con ello se garantiza la imagen y seguridad institucional.
- **Mantenimiento.** - sabemos y conocemos las responsabilidades de la funcionalidad de este centro penitenciario, por ello a lo largo de este año se han dotado de los insumos necesarios, se tiene al personal profesionalizado, cuentas con áreas propias y que garanticen sus derechos, los servicios que por derecho corresponden se han brindado y se han desarrollado actividades culturales y deportivas con el propósito de su reintegración social.

## BIENESTAR MUNICIPAL, SALUD, EDUCACIÓN, DEPORTE Y CULTURA.

Durante el Segundo año de gobierno, en la administración 2021 – 2024 hemos trabajado para atender todas las necesidades y mejorar la calidad de vida de los Tlatlauquenses cubriendo los servicios básicos de Bienestar, motivo por el cual se implementaron los siguientes programas:

- Módulos avícolas que en conjunto con Bienestar estatal se entregaron insumos para el gallinero y las pollitas ponedoras beneficiando así a 16 familias, obteniendo huevo para consumo propio y venta para obtener un ingreso económico extra.
- Adquisición de lámina roja de fibrocemento a bajo costo;
- Lámina galvanizada;
- Lámina plástica roja;



- Calentadores solares de 12 tubos (200 acciones);
- Entrega de 20 kits de calentador solar los cuales constan de calentador solar de 12 tubos, tinaco de 1,100 litros y una bomba de ½ caballo.

Con estas acciones en el segundo año de trabajo se benefician directamente a 2,500 familias Tlatlauquenses y seguiremos trabajando para atender los servicios básicos para el bienestar familiar.

## ELECTRIFICACIONES

Felicitamos a los beneficiarios por confiar y cumplir con su ampliación de metas en beneficio de sus comunidades.

Hemos ampliado **1,685 metros** lineales de línea de red eléctrica en diferentes comunidades; **Gómez Sur, Tzincuilapan y Gómez Poniente**, con una inversión de **\$3,515,817.91**.

## AGUA POTABLE

Nuestro municipio enfrenta graves problemas de agua, y muchas comunidades carecen de este vital líquido principalmente en la parte alta y media de nuestro municipio, los pleitos de las naciones serán por el agua. Es por eso que invitamos a la población al cuidado de la misma, a que nos ayuden a reforestar, este gobierno ha invertido y seguirá invirtiendo en este tan delicado problema, tan solo en este año ejecutamos 189.00 metros de drenaje sanitario, con una inversión total de **\$ 240,422.93** beneficiando a la Junta Auxiliar **de Ocotlán de Betancourt**.

## SALUD

En atención y el fomento a la buena salud, se llevaron a cabo las siguientes acciones:

- ❖ 10 jornadas de salud, atendiendo con un total de 850 personas beneficiadas.

- ❖ 1 martes ciudadano con el apoyo de la secretaria de salud en la junta auxiliar de Ocotlán de Betancourt, en donde se brindaron servicios de consulta general, salud reproductiva, salud bucal, farmacia, crónicos, VIH, medicina tradicional, zoonosis y vacunación teniendo una asistencia de 1259 personas.
- ❖ Viernes de las mujer, niñas, niños y adolescentes con apoyo de la secretaria de salud en la cabecera municipal, donde se brindaron servicios de: atención ciudadana, quirófano itinerante, salud reproductiva, consulta general, toma de signos, pruebas rápidas de VIH y Sífilis, medicina tradicional, DPRIS, alimentación saludable, vacunación general, esterilizaciones, talleres de RCP, módulo de trasfusión sanguínea, ortopedia, neurología, ginecología, pediatría, psicología, oncología, oftalmología, colposcopias y mastografías atendiendo a un total de 1492 personas.
- ❖ Jornada de descacharrización en las comunidades de La Primavera, Coateczin Centro y Coateczin Oriente y Túnel 2; recolectando 5 toneladas de cacharros.
- ❖ Jornada de vacunación antirrábica canina y felina, en todas las comunidades que conforman el municipio, teniendo un aproximado de 17,500 animales inmunizados y con esto disminuyendo considerablemente la propagación de dicha enfermedad.
- ❖ Se brindaron Platicas de prevención de la drogadicción y de planificación familiar, en escuelas secundarias y bachilleratos, atendiendo un total de 1543 alumnos.
- ❖ Se entregó compensación económica a 75 auxiliares de casas de salud del municipio, con una inversión total de \$ 450,000.00.
- ❖ Se adquirieron 24 mil litros de hipoclorito de sodio los cuales se entregaron a los 17 comités de agua potable, con una inversión total de \$ **234,784.00**.



- ❖ Ante este grave problema de salud en sus diferentes manifestaciones de Cáncer, el Cabildo autorizo de 37 becas de apoyo mensual para familias que presentan esta enfermedad.
- ❖ Se doto de materiales, equipamiento e insumos a las diferentes casas de salud.

## ESTERILIZACIONES CANINAS Y FELINAS

Regular el crecimiento de enfermedades por transmisión de perro y gatos ha sido un reto en este gobierno es por eso que se han invertido recursos humanos y financieros para evitar esta sobre población esterilizándose 1460 realizando 73 jornadas en comunidades y juntas auxiliares.

- El Reglamento de Bienestar Animal. En esta ley principalmente responsabilizara a los dueños o personas que maltraten a los animales o aquellos que de manera injusta los echan a la calle.

Hemos logrado unificar criterios, esterilizando 2500 mascotas evitando al día de hoy, que nacieran ciento veinte mil perros y gatos.

Y próximamente los días 3, 4 y 5 de noviembre tendremos una jornada masiva de esterilización, siendo la meta 1000 mascotas donde vendrán, diferentes organizaciones Internaciones, nacionales y regionales como es PETA, House Paws, de Estados unidos; Pets Land Hospital Veterinario de Cancún, Movimiento Animalista de Puebla y la BUAP.

## EDUCACIÓN

*"La Ignorancia es el peor enemigo de un pueblo que quiere ser libre"*  
**Jonathan Hennessey**

A lo largo de estos dos años el Gobierno ha sido y seguirá siendo un aliado en la educación como la única herramienta de desarrollo y conciencia social, estamos convencidos que no hay otra forma de que un pueblo salga adelante, sino a través de la educación.

Tlatlauquitepec, por su extensión territorial cuenta con 187 escuelas con un total de 793 docente, 113 administrativos y 14269 alumnos; lo que hace más difícil llevar acciones en educación;

En 2023 ratificamos el apoyo para trasladar y entregar en coordinación con la Regiduría de Educación y la CORDE 68,607 libros de texto gratuito para las 67 escuelas de educación básica (prescolar, primaria y secundaria). Cubriendo gastos de traslado y personal para la logística de carga y entrega.

Renovamos convenio de colaboración en 2023 con la escuela de Ingles Albatros Donde el gobierno municipal aporto el 50%, la institución educativa 20% y 30% los padres de familia, Beneficiando a 80 alumnos, para que aprendan esta lengua universal como lo es el inglés y puedan en un futuro tener una herramienta más en la vida y poder recibir a visitantes extranjeros en nuestro pueblo mágico.

Cumplimos nuevamente a los mejores promedios de nivel secundaria de todo el municipio con un viaje al acuario Michin y museo Barroco de la ciudad de Puebla felicidades a los 35 alumnos de esta importante experiencia cultural.

Programa de capacitación a 58 adultos mayores para su alfabetización bajo la campaña de alfabetización para adultos y trabajo comunitario BUAP 2023.

- **Programa de entrega de mochilas y útiles escolares “continuar estudiando” en el municipio de Tlatlauquitepec puebla., con una inversión de \$ 2,569,980.00.**

Nivel	Numero de escuelas	Numero de Mochilas
Total	77 escuelas primarias	6,568 mochilas (seis mil quinientas sesenta y ocho mochilas)
Beneficiando A:	3,144 niñas	3,424 niños



Un presidente que no sale y no gestiona, no funciona; agradezco a CAPCE del estado por considerar nuestras peticiones de algunas instituciones educativas de juntas auxiliares, comunidades y la cabecera municipal.

Con recursos propios y de participaciones se apoyó a diferentes instituciones educativas de todos los niveles: con pintura, impermeabilizante, laminas, pintarrones, mobiliario (como sillas y mesas), materiales eléctricos y construcción, tableros para canchas deportivas, loseta para aulas, malla ciclónica, Tinacos, equipos de cómputo, traslado de alumnos a eventos educativos, deportivos y culturales, apoyo a maestras y maestros para actividades deportivas, y otras acciones más.

## DEPORTES

Somos un municipio con potencial Deportivo, Tlatlauquitepec al día de hoy se ha posicionado por ser sede de importantes eventos estatales, por sus premiaciones significativas, por la inclusión de diferentes disciplinas, por su infraestructura y sobre todo por el apoyo económico a nuestros niños, niñas, jóvenes, adolescentes, adultos y personas mayores. Que practican alguna disciplina en el deporte.

El trabajo de manera coordinado con los diferentes grupos deportivos y categorías ha logrado un incrementado significativo en un 90% a diferencia de años anteriores, tan solo cada fin de semana se involucran a más de 11,000 personas en sus diferentes disciplinas. Se realizaron 46 torneos en las diferentes disciplinas, reuniendo 270 equipos en sus diferentes categorías, logrando la participación de 5000 jugadores.

Además, nos comprometimos a fortalecer la infraestructura deportiva en el municipio en este 2023 invirtiendo **\$ 12,344,819.44** además beneficiamos a las siguientes comunidades en la construcción de las siguientes obras:

- **Construcción de cancha de usos múltiples en la localidad de Pezmatlan;**
- **Construcción de techado en área de impartición de educación física, en el Bachillerato “México 68” en la localidad de Ocotlán de Betancourt;**

- **Construcción de techado en área de impartición de educación física, en el Bachillerato "Quetzalcóatl", ubicado en la localidad de San Agustín Chagchaltzing;**
- **Construcción de techado en área de impartición de educación física, en la Primaria "Unión y Progreso", ubicada en la localidad de Xonocuatla;**
- **Construcción de techado en área de impartición de educación física, en la Telesecundaria "Miguel Hidalgo y Costilla", ubicada en la localidad de Oyameles.**
- **Construcción de techado en espacio multideportivo de la localidad de Tatazoquico;**

## **DESARROLLO ECONOMICO, DESARROLLO RURAL, TURISMO.**

Tlatlauquitepec, es un municipio de oportunidades para todos en este 2023 sigue siendo un referente económico en crecimiento de la zona nororiental.

Agradecemos nuevamente a todos los ciudadanos Tlatlauquenses por mantener una economía activa, por generar inversión desde lo local impulsando así el desarrollo logrando en este año el aumento de 82 nuevos negocios del mismo modo a los tianguistas y mesa directiva del Tianguis milenario de los días jueves, donde todavía se puede ver una diversidad de productos de la región, un lugar donde aun podemos destacar el trueque y la oferta de productos de temporada. Y a los vendedores ambulantes del zócalo de la ciudad agradecerles por su labor que hacen de cada mes al lavar los portales y zócalo municipal para tener un lugar digno de convivencia social.

## **DESARROLLO RURAL**

Tlatlauquitepec, es un municipio con diversidad cultural y arraigo a su tierra es por ello que un año mas felicitamos a nuestras amigas y amigos productores; que sembrando diferentes productos para el consumo de nuestras familias Tlatlauquenses y la región siendo un referente en el sector agrícola.

Agradezco a la Mtra. Ana Laura Altamirano Pérez, secretaria de Desarrollo rural y al Dr. Oscar Hernandez Fernández, Subsecretario de Desarrollo Rural del



Gobierno del Estado. Por sus facilidades y atenciones para los productores de Tlatlauquitepec, por designar mesas de atención de la SDR en nuestro municipio y con esto evitar que los productores gasten más al acudir al municipio de Zacapoaxtla en donde se localiza la delegación regional;

En la apertura de las diferentes ventanillas que se abrieron se lograron los siguientes programas:

- Programa de adquisición de herramientas, equipos y maquinaria agrícola a bajo costo, del Programa de Agro alianza con la empresa Fénix. Entregando en lo que va del año 450 equipos en maquinaria y herramienta agrícola, en apoyo a las y los campesinos del municipio de Tlatlauquitepec, viéndose beneficiados en un 30 % del costo total de cada bien solicitado.
- Programa municipal se realizó la entrega de 30,000 plantas de café a las y los productores de café del Municipio de Tlatlauquitepec, alcanzando un total de 30 Hectáreas establecidas de cultivo de café beneficiando a 32 Productores;
- Con el compromiso que se tiene con el campo Tlatlauquense, como cada año este gobierno llevó a cabo el Programa de Adquisición de Fertilizante a Bajo Costo, para los cultivos de maíz y café en donde las y los ciudadanos de Tlatlauquitepec que se dedican al campo de todas las comunidades se ven beneficiados al adquirir fertilizante químico con un subsidio del 50%. Siendo 200 toneladas adquiridas con un monto de inversión de **\$2,497,000.00**.
- Programa Municipal de producción de plantas nativas (manzano y maguey) con fines de reforestación social y productiva con una inversión de **\$ 1,000,000.00**. Logrando entregar 2000 plantas.
- Programa de Fertilizantes para el Bienestar, en donde todos los productores que se encuentran inscritos en el programa de Producción para el bienestar reciben un paquete de hasta 600Kg de fertilizante químico (DAP, Urea) para la aplicación en sus cultivos de maíz. En Tlatlauquitepec se benefician 700 agricultores de maíz.

Apoyos por contingencias naturales, logrando beneficiar a:

- Derivado de las contingencias climatológicas que afectaron a los cultivos del municipio de Tlatlauquitepec, en mayo del 2023 se atendieron 400 hectáreas de cultivo de aba en las comunidades de; San José del Retiro, Ixmatlaco y Ejido de Oyameles de Hidalgo que fueron afectadas por helada y fueron indemnizadas por la Secretaría de Desarrollo Rural del Estado, en su Programa Atención de Siniestros en el Campo Poblano.
- De igual manera se atienden 700 hectáreas de cultivo de maíz afectadas por sequía en las comunidades de; Ejido Oyameles de Hidalgo, Ejido Gómez Tepeteno, Ixmatlaco y El duraznillo. Que también fueron indemnizadas por la secretaria de Desarrollo Rural del Estado, en su Programa Atención de Siniestros en el Campo Poblano.

### **Capacitación y certificación a productores del municipio.**

El acompañamiento técnico en el sector agropecuario ha sido factor importante para la mejora de las prácticas de producción en el campo Tlatlauquense, en este segundo año de gobierno se impartieron de manera bimestral capacitación en la cadena productiva de café, en el cultivo de papa se incursiono con el uso y manejo de productos orgánicos con el objetivo de reducir el uso tan indiscriminado de productos químicos en dicho cultivo.

- ❖ En coordinación con la SDR del Estado de Puebla se imparte la capacitación de producción de café de especialidad con café en mielado, donde los productores aprenden el proceso para obtener café de especialidad con una excelente calidad en taza.



- ❖ Se realiza el acompañamiento técnico a productores de jitomate en invernadero par el uso y manejo de abonos orgánicos, así como su elaboración, y reducir los gastos de producción con el uso de fertilizantes químicos.
- ❖ Se realizan distintos talleres de elaboración de mermeladas, almibares y frutos cristalizados o en mielados como es el caso del higo, para darle esa transformación a la fruta de temporada, y así poderle dar un valor agregado a estas frutas del municipio de Tlatlauquitepec, siendo una alternativa de auto empleo para las y los productores de frutas de temporada del municipio y obtener un ingreso económico más para sus familias.

Se realizo la gestión en cada una de las ventanillas de la Secretaria de Desarrollo Rural del Estado en el Programa Recuperación del Campo Poblano en cada uno de sus componentes; Recuperación de la Cafecultura Poblana, Impulso Comercial de los Maíces Nativos, Impulso a las Mujeres en el Sector Rural, Tecnificación del Campo Poblano, Impulso del Sector Pecuario y Acuícola, Reconversión productiva para cultivos de alto valor Comercial e Impulso de la Apicultura Poblana. Donde se ingresan 600 solicitudes de las y los productores que aplican a cada uno de los programas dependiendo a la cadena productiva que desarrollan.

## **TURISMO Y CULTURA**

Estamos convencidos que la cultura y el turismo es la vía para conservar nuestra identidad y para impulsar un mejor desarrollo económico aprovechando el producto interno de nuestro municipio y con ello erradicar la migración.

*“Un pueblo sin historia e identidad es un pueblo en riesgo de vivir sin valores y pertenencia histórica y perderse en una sociedad capitalista y desenfrenada”.*

Tlatlauquitepec cuenta con un legado histórico y emblemáticos lugares que guardan los hechos importantes de este rincón de la sierra poblana, comprometidos al

rescate y preservación para las nuevas generaciones es por ello que en este segundo año se rehabilitaron:

- **Rehabilitación de parque público “Zopiloco”, ubicado en la calle independencia esquina Josefa Ortiz de Domínguez, municipio de Tlatlauquitepec**, con una inversión de \$ **1,102,100.17** hoy en día se aprecia como un lugar de convivencia familiar.
- **Construcción de explanada y módulo de baños en centro de desarrollo comunitario para el fortalecimiento cultural y social de la localidad de La Unión** con una inversión de \$ **1,156,200.06**;
- **Rehabilitación de centro de desarrollo comunitario para el fortalecimiento cultural y social en la localidad Jalacinguito**, con una inversión de \$ **1,549,999.84**.

Desde 2012 iniciamos juntos esta travesía por el desarrollo y vida justa para Tlatlauquitepec. Nos comprometimos a impulsar el turismo ya que es la mejor industria sin chimenea, donde todos podemos ser parte de este desarrollo, al día de hoy Tlatlauquitepec sigue siendo con orgullo uno de los 12 Pueblos Mágicos de Puebla y uno de los 177 elegidos a nivel nacional, a lo largo de estos años el compromiso ha sido consolidar a Tlatlauquitepec, como Pueblo Mágico y entre muchos lo hemos logrado. La continuidad de mi gobierno ha dado un buen resultado Posicionando a nuestro Pueblo Mágico como un destino seguro y con diferentes actividades turísticas que disfrutar, el trabajo no para, debemos ser constantes y caminar de la mano de los diferentes niveles de Gobierno como es el Estatal y Federal, vamos a seguir ampliando nuestras alianzas con el sector privado y las instituciones internacionales, Tlatlauquitepec, al día de hoy es un destino turístico responsable con su entorno y la conservación de su esencia. En este 2023 se realizaron las siguientes acciones para impulsar el turismo después de dos años de pandemia.

Tlatlauquitepec, ha crecido en un 8.6 % en 2022 en comparativo con 2018, recibiendo en este último año a 66,311 visitantes, con una estadía promedio del 7.83 %. Generando una derrama económica de \$ 33,155,500.00.



Hemos logrado posicionar a Tlatlauquitepec, a través de una estrategia integral de Promoción, en las diferentes plataformas digitales y redes sociales nutriendo de información necesaria para dar a conocer a Tlatlauquitepec; brindando datos importantes para planear una visita a nuestro destino turístico, por lo que Orgullosamente podemos mencionar que Tlatlauquitepec cuenta con su página web con toda la información necesaria.

2023 ha sido un año de gran desarrollo Turístico gracias a la temporada de Luciérnaga, donde el turismo sustentable y de bienestar se ha ampliado a la zona baja donde los lancheros del embarcadero, del papalote y pequeños pobladores ubicados en la Riviera de la presa de la Soledad, recibieron más de 22,000 visitantes, lo que ha detonado una derrama económica mejorando su calidad de vida y valorando su entorno natural para garantizar los beneficios a largo plazo.

Por lo anterior hemos avanzando en este 2023 con el proyecto de la ADVC, trabajando de la mano con Semarnat, Profepa, secretaria Del Medio Ambiente, CFE, Conagua, lancheros y propietarios de la rivera de la presa de la soledad, estoy seguro lograremos. Por qué el compromiso es salvaguardar nuestro ecosistema y aprovechar de manera responsable los recursos naturales para la actividad turística.

Nos hemos mantenido como un pueblo mágico con redes sociales de forma orgánica (sin pagar un solo peso), podemos presumir en este 2023 nuestro crecimiento gracias a todos ustedes, logrando el siguiente resultado:

#### **FACEBOOK**

- 69,329 seguimientos en total

#### **INSTAGRAM**

- 5783 seguidores

#### **SITIO WEB -tlatlauquitepecpueblomagico.gob.mx**

- **20 actualizaciones y mantenimiento Dominio y Hosting**

#### **CONTENIDO DIGITAL**

- 25 campañas visuales (diseño gráfico digital e impresos, producción de fotografía y video) para eventos, tianguis, festivales y otros.

- 22 paquetes de producción audiovisual (diseño digital, fotografía y video) para prestadores de servicios turísticos.
- A través de la Revista México Desconocido, nuevamente en este 2023 hemos posicionado a Tlatlauquitepec, como un destino turístico inigualable.

### Plan de Fortalecimiento

El nombramiento de pueblo mágicos nos obliga a todos los sectores de la sociedad a capacitarnos, certificarnos y participar constantemente para garantizar nuestra permanencia en este programa y mantener esta marca que trae consigo derrama económica y una mejor calidad de vida para los habitantes.

Agradezco a los artesanos, a las cocineras tradicionales, a las operadoras turísticas, al comité pueblo mágico, y a todos los prestadores de servicios por estar presentes y dar la cara por Tlatlauquitepec, en los Tianguis Turísticos Nacionales e internacionales, como Los Angeles California; en la Feria de los Moles en Los Angeles California; El Tianguis de los Pueblos Mágicos, la Feria de Puebla, el Festival del Cacao en Tabasco y por renovar su certificación en punto limpio y distintivo H.

Seguimos en este 2023 Impulsando de manera responsable la riqueza natural y cultural, se realizaron y consolidaron eventos importantes que lograron incrementar el número de visitantes.

Gracias a todos quienes participaron en:

- Festival Cerro Rojo 2023
- Festival de la Llorona 2022 y 2023;
- Festival de Blanca Navidad 2022;
- Festival Olinteutli 2023;
- Festival del Maguey y la Nuez,
- Y con mucho éxito y aceptación, Tlatlauquitepec en 2023, nuevamente logro posicionamiento como uno de los mejores destinos turísticos de Puebla, por su **4to. Festival de la Luciérnaga**, un producto turístico único a nivel nacional, logrando impulsar así un turismo sustentable, sostenible y rural.



## Infraestructura Turística

Tenemos 1 hotel nuevos y 2 centros eco turísticos con cabañas haciendo un total de 420 habitaciones, entre hoteles, auto hoteles y cabañas, y aun así en los diferentes festivales, el ultra Trail, eventos deportivos, religiosos y culturales y fines de semana, son insuficientes dándoles huéspedes a diferentes municipios de la región.

## DESARROLLO URBANO, OBRA DIRECTA, LIMPIA PUBLICA Y ECOLOGIA.

Tlatlauquitepec, es un Municipio con una extensión territorial de 294,2 km<sup>2</sup>, con 147 comunidades, 4 juntas auxiliares y este hermoso casco de la cabecera municipal, con una gran biodiversidad de climas y diferentes tipos de suelo, por lo que el compromiso del Gobierno Municipal es regular en apego a estricto derecho, las edificaciones, asentamientos humanos, el comportamiento del crecimiento de la mancha urbana, en este año se realizaron las siguientes acciones:

- Se hizo entrega de tres lotificaciones ubicadas un en la localidad de Michicayucan, y otra dos en la localidad de Los Angeles, ambas pertenecientes a la Junta Auxiliar de Ocotlán de Betancourt
- Se realizaron acciones enfocadas al registro de calles y deslindes de predios en litis;
- Ratificamos los trabajamos de manera coordinada con los Titulares de las notarías públicas del Distrito Judicial de Tlatlauquitepec, estableciendo acuerdos para que los predios que se encuentran en proceso de lotificación dejen los espacios de áreas verdes y de recreación, logrando con ello un impacto de conciencia social y contribuir así con lo establecido en la agenda 2030.
- No bajamos la guardia y nuestro compromiso es preservar la herencia cultural de Tlatlauquitepec, un Pueblo con una riqueza en su arquitectura, es por ello que con el propósito de conservar cada una de ellas, se realizan inspecciones, se hacen recomendaciones y en su caso se clausuraron obras en ejecución a quienes no cumplieron con los procedimientos legales

correspondientes, ya que son Bienes Inmuebles protegidos y forman parte del Catálogo Nacional de Inmuebles y Monumentos Históricos. Seguiremos trabajando para proteger parte del patrimonio que hace de Tlatlauquitepec, un Pueblo Mágico.

- A lo largo del segundo año de gobierno se entregaron 104 documentos: permisos de inhumación, permisos de construcción, actualizaciones de perpetuidad, a fin de garantizar la certeza de cada propietario de un lote en el panteón, para lo cual se realizaron inspecciones por cada trámite.
- Se autorizaron 96 construcciones, en su mayoría de casa habitación, para lo cual se realizaron inspecciones antes de autorizarlas y posteriormente a supervisar que los trabajos se llevaran a cabo bajo los lineamientos de Desarrollo Urbano
- Durante el presente año se expidieron constancias para fines de escrituración las cuales fueron de segregación, alineamiento y número oficial, terminación de obra, uso de suelo, en las que también por cada una se realizó una inspección con la finalidad de no perjudicar a terceros.

ALINEAMIENTO Y NÚMERO OFICIAL	502
SEGREGACIÓN	733
TERMINACIÓN DE OBRA	392
USO DE SUELO	241
<b>TOTAL</b>	<b>1,868</b>

## MEJORA EN LA MOVILIDAD

Somos un gobierno que recorre sus comunidades y somos testigos de las necesidades de cada una de ellas por lo que, a lo largo de este segundo año de gobierno, trabajamos con el compromiso de poder atender el mayor número de peticiones por parte de los Comités de Obras, Representantes de COPLADEMUN, Inspectores, presidentes Auxiliares y población en general, logrando aplicar de



forma correcta los recursos públicos para el Fortalecimiento de la Infraestructura Municipal. Como nunca en la Historia de Tlatlauquitepec.

**Se mejoraron 4,134.00 metros lineales invirtiendo: \$31,977,894.22** construyendo vialidades en las siguientes comunidades: Junta auxiliar de Mazatepec; calle Vicente Suarez esquina con Porfirio Diaz; Junta Auxiliar de Xonocuautila-Xopanaco; Junta Auxiliar de Ocotlán de Betancourt calle Juan Álvarez entre calle 24 de Febrero y carretera Federal; Ilita, Gómez Oriente, Ocota, Chicuaco, Jalacinguito, Atioyan, Huaxtla, Jiliapa, Chinampa, Pezmatlan (Unidad Vicente Fox y Calle 15 de Enero; Tunel Dos, Cuacualaxtla, Xacuinco, Xopanaco, Jilotepec, Mecayucan, Ajocotzingo, Tehuagco, Xaltenango, Tanhuixco del Carmen, La Primavera y Atalpa,. Agradecemos a todos los beneficiarios que con su cooperación ampliaron metas en cada una de sus comunidades y se sigue fomentando el compromiso social.

ASI MISMO SE DIO MANTENIMIENTO A DIFERENTES CAMINOS RURALES EN LAS COMUNIDADES DE: LAS BUGAMBILIAS, GÓMEZ PONIENTE, PABLOGCO, TEPEHICAN, PLAN DE GUADALUPE Y SAN AGUSTÍN CHAGCHALTZING. CON UN **TOTAL DE 38,027.00 METROS LINEALES CON UNA INVERSIÓN DE \$7,582,249.98.**

#### **ADQUISICIÓN DE PREDIOS DE DOMINIO PUBLICO.**

El compromiso con Tlatlauquitepec es garantizar los servicios necesarios como lo ha sido el brindar espacios públicos para el bienestar de las comunidades por lo que en este año 2023, se adquirieron dos predios para Zocuilá y Gómez Oriente, con una inversión de **\$2,200,000.00**. Reconocemos el trabajo por parte de las autoridades comunitarias inspectores y comités por coordinar acciones en favor de sus habitantes.

## OBRA DIRECTA

En servicios generales invertimos: **\$16,015,342.63 para atender y fortalecer los servicios públicos:**

- ✓ **PAGO DE ALUMBRADO PÚBLICO:** de todas las comunidades, juntas auxiliares y cabecera municipal por un monto de **\$10,000,000.00.**
- ✓ **PAGO DE DERECHOS DE APROVECHAMIENTO DE AGUA ANTE CONAGUA,** por un monto de **\$ 246,701.00.**
- ✓ **PAGO DE DERECHOS PARA DESTINO FINAL EN RELLENO SANITARIO,** por un monto de **\$ 2,200,000.00.**
- ✓ **ADQUISICION DE CAMION RECOLECTOR DE RESIDUOS SOLIDOS,** por un monto de **\$ 2,759,900.00**
- ✓ se llevó a cabo la **REHABILITACIÓN DE ALUMBRADO PÚBLICO CON LUMINARIAS LED PARA LA AVENIDA PRINCIPAL DE TLATLAUQUITEPEC,** con una inversión de **\$808,741.63**

## LIMPIA PUBLICA

La recolección y separación de basura, el cuidado del medio ambiente y la reducción de residuos solidos es un compromiso diario con la ciudadanía así es que con el fin de regular los tiraderos de basura en calles, en barrancas de manera irresponsable con fecha 26 de enero de 2023 se publicó en el periódico oficial del Estado de Puebla el “**REGLAMENTO PARA LA PREVENCIÓN, GESTIÓN INTEGRAL DE LOS RESIDUOS SÓLIDOS URBANOS Y LA ECONOMÍA CIRCULAR DEL MUNICIPIO DE TLATLAUQUITEPEC, PUEBLA**”. Con dicho instrumento jurídico podremos sancionar a los ciudadanos que tiren basura en lugares prohibidos, así como la regulación de los establecimientos comerciales que generan gran cantidad de basura, invitamos a la población a que denuncien estas acciones para poder actuar NO podemos continuar con la contaminación ambiental.



Tlatlauquitepec, por su población y extensión produce 4492.28 toneladas de basura al año. Por lo que quiero felicitar al departamento de residuos orgánicos ya que en este año lograron reducir 1185.50 toneladas de materia orgánica, las cuales ya no llegan a la disposición final en el relleno sanitario. Logrando generar 190.9 toneladas de abono orgánico.

## ECOLOGIA

### 1. Reforestación anual.

Este segundo año de actividades 2021-2022 se adquirieron 60 mil árboles de diferentes especies dentro de los que predominan *Pinus patula*, *Pinus chiapensis* que fueron entregados a la población Tlatlauquense para reforestar los diferentes predios ubicados dentro del municipio. De igual manera se realizó tres jornadas de reforestación:

- I. La primera se llevó a cabo en la comunidad de Xonocuatla con motivo al día mundial del agua el 22 de marzo de 2023.
- II. La segunda reforestación se realizó en el bachillerato de Ocotlán de Betancourt con motivo del día mundial del medio ambiente. El día 15 de junio de 2023.
- III. La tercera reforestación se efectuó en la iglesia de la comunidad iglesia Ocotlán. El día 06 de agosto de 2023.
- IV. Reforestación en el Plan de Guadalupe, plantando dos mil árboles de *pinus patula*. El día 25 de agosto de 2023.
- V. Reforestación en la comunidad de Tzincuilapa, plantando 650 árboles. El día 03 de septiembre de 2023.

## SECRETARIA, CONTRALORÍA, TRANSPARENCIA, SINDICATURA, TENENCIA DE LA TIERRA MUNICIPAL Y JUZGADO MUNICIPAL.

Las gestiones del presidente municipal lo llevan a realizar visitas constantes a las diferentes dependencias del Gobierno Estatal y Federal, por lo que es importante la secretaria del Ayuntamiento ha dado puntual atención a 3734 audiencias y tramite

a 16,319 solicitudes de la ciudadanía de las cuales 14,479 han sido atendidas de manera favorable.

Se expidieron 3255 constancias entre las que se destacan: de Identidad, Radicación, Vecindad, Origen, pertenencia indígena, ingresos y para los programas de desarrollo Rural, constancia de posesión.

La secretaria del ayuntamiento supervisa, verifica la conducta, comportamiento y funcionamiento de las áreas de administración Pública Municipal.

Con fecha 18 de enero de 2023, el H. Ayuntamiento de Tlatlauquitepec, por sesión de Cabildo autorizo realizar las gestiones y trámites para solicitar ante la secretaria de Relaciones Exteriores una Oficina Municipal de Enlace, con la finalidad de acercar el tramite de pasaporte y asesoría jurídica para atención a migrantes.

En atención a los lineamientos para la apertura de la Oficina Municipal de Enlace de Relaciones Exteriores se realizaron trabajos de REHABILITACIÓN DE SERVICIOS ADMINISTRATIVOS "RELACIONES EXTERIORES" EN LA CABECERA MUNICIPAL, EN EL MUNICIPIO DE TLATLAUQUITEPEC, con una inversión de **\$ 1,370,070.25.**

Con fecha 19 de agosto de 2023, se firmo convenio con el Instituto Poblano de Asistencia al Migrante. Durante 2023 se orientó a 9 familias para el traslado de restos de ciudadanos Tlatlauquenses que fallecieron en Estados Unidos a través del programa del Gobierno del Estado de Puebla.

Se creo el programa de rectificación de actas de nacimiento a bajo costo entregando 185 Sentencias entre Juicios y Tramites administrativos, de los cuales 160 se realizó el trámite correspondiente para subirlas al sistema. Garantizando con ellos certeza jurídica con sus documentos personales.



Somos un gobierno cercano a la gente por ello dimos continuidad al programa de escrituras a bajo costo, entregando 33 escrituras públicas beneficiando a las familias Tlatlauquenses garantizando la certeza jurídica en su patrimonio.

El trabajo colaborativo entre las instituciones de Gobierno es generar mas rápido los tramite es por ello que en coordinación con la secretaria de Desarrollo Rural, tramitamos 6 nuevos registros de Fierro Quemador, garantizando la tenencia responsable. Siendo un trámite totalmente gratuito.

## CONTRALORÍA

Tlatlauquitepec, participo en la **Guía Consultiva de Desempeño Municipal (GDM)**, la cual es una estrategia nacional diseñada por el Instituto Nacional para el Federalismo (INAFED).

## TRANSPARENCIA

Se atendieron más de 70 solicitud a través de la Plataforma Nacional de Transparencia mismas que se atendieron en un 100%. Dando cumplimiento a Ley de transparencia y acceso a la Información Publica del Estado de Puebla.

A principios del ejercicio 2022 fuimos seleccionados para la verificación 2022 a través del Dictamen de Verificación **EXPEDIENTE NO. V/H. Ayuntamiento de Tlatlauquitepec/1a/306/2022., dando cumplimiento a las observaciones que se hicieron por parte del ITAIPUE.**

Logrando así, en el mes de marzo de 2023 el 100 por ciento de cumplimiento de obligaciones de Transparencia, colocando a Tlatlauquitepec, como uno de los 10 municipio que dan cabal cumplimiento a lo establecido en Ley de transparencia y acceso a la Información Pública del Estado de Puebla, atendiendo los principios de legalidad, certeza jurídica, imparcialidad, veracidad, transparencia y máxima publicidad en el cumplimiento de la presente Ley y demás disposiciones jurídicas aplicables.

## SINDICATURA

- ✓ Respetando los derechos humanos y garantías individuales de la sociedad Tlatlauquense, la Sindicatura ha iniciado el procedimiento administrativo correspondiente a fin de supervisar y vigilar, a los pequeños, medianos y grandes establecimientos para que cumplan con las normativas que establecen las leyes federales, estatales y municipales, con el propósito de garantizar un buen funcionamiento, y así cumplir con la legalidad, seguridad e higiene que nuestra sociedad merece.
- ✓ Bajo el programa Municipal 50-50 se continua con el programa de Escrituración de los bienes inmuebles públicos. Siendo beneficiarias las comunidades de: Gómez Oriente, Zocuilá, Coateczin, El Carmen Iilita, Oyameles y la cabecera Municipal destacando la propiedad que ocupara el Lienzo Charro de Tlatlauquitepec.
- ✓ A través del departamento de Sindicatura y del Departamento de Desarrollo Urbano se llevó a cabo el Registro Administrativo de doce (12) calles siendo estas privadas, cerradas y andadores. Esto con la finalidad de dar identidad a las calles, actualizando la nomenclatura oficial para una mejor identidad de los domicilios particulares.
- ✓ Durante este año se han recibido un total de 15 amparos promovidos en contra del Municipio, de los cuales cinco están pendientes por resolverse y diez han resultado favorables para el Ayuntamiento a razón de que el actuar va encaminado refiriéndose siempre al compromiso por el bien de los ciudadanos, es por ello que se aprecia que la actuación del H. Ayuntamiento de Tlatlauquitepec se ajusta al marco legal, actuando conforme a derecho. Es así que el Juzgado Federal al no encontrar actos violatorios deja sin efectos, declarándolos como asuntos totalmente concluidos.
- ✓ Se recuperaron espacios públicos para beneficio de los Tlatlauquenses: campo deportivo de Contla y Centro Comunitario ubicado en la comunidad de Pezmatlan.



- ✓ Se realizó el trámite de cambio de uso de suelo de 8 predios designados para panteón beneficiando a las comunidades de: Tepetzintla, Pezmatlan, Xalteta, Pablogco, La Concepción, Colonia 85, Ocotlán de Betancourt y Zocuilca.
- ✓ Se ingresaron 8 trámites de concesiones de agua de las comunidades de: Michicayucan, Colonia San José, Huaxtla (Tipitzilan, Casa Quemada, Talzintan, Teotichan) y renovación por adhesión a Decreto de la Comunidad de Vista Hermosa, Xonocuatla.

## ADQUISICIÓN DE PREDIOS DE DOMINIO PÚBLICO

Adquisición de terreno denominado **"Tzocuilac"** (obras de dominio público) para el bienestar de la localidad de la Zocuilca, perteneciente al municipio de Tlatlauquitepec, Puebla. Con una inversión de **\$ 1,200,000.00**.

Adquisición de terreno denominado "San José" (obras de dominio público) para el bienestar de la localidad de la Gómez Oriente, perteneciente al municipio de Tlatlauquitepec, Puebla. Con una inversión de **\$ 1,000,000.00**.

## ESCRITURAS

El programa Municipal de Escrituras a bajo costo y el programa de regularización de predios rústicos, urbanos y suburbanos en el régimen de propiedad privada, ha sido un éxito total, garantizando la certeza jurídica del patrimonio familiar de las familias Tlatlauquenses, lo dije en campaña, quiero que cada uno de ustedes cuente con sus documentos en regla para poder acceder a todos los programas de los diferentes Gobierno. Agradezco a la Dirección de Tenencia de la Tierra del Estado de Puebla por el gran compromiso con todos los poblanos y del mismo modo a los Notarios Número Uno y Dos del Distrito Judicial de Tlatlauquitepec, quienes han colaborado en beneficio de los Ciudadanos Tlatlauquenses.

## JUZGADO MUNICIPAL

La procuración de justicia es un derecho de todo ciudadano por lo que a través del Juzgado Municipal se tramitaron **JUICIOS EN MATERIA CIVIL, ASESORÍAS JURÍDICAS Y CONCILIACIONES POR COMPARECENCIA VOLUNTARIA**, dando un total 2637 acciones realizadas en beneficio de la ciudadanía.

Coordinamos con el DIF Municipal y secretaria del Ayuntamiento, una campaña de rectificación de actas de nacimiento donde los beneficiarios, solo pagaron gastos de trámite.

**Muchas gracias....**